上海漫畫

中華郵政特准掛號認為新聞紙類

上海熱河路大新印刷公司代印

上海山東路A字一號中國美術刊行社出版

第三十九期

中華民國十八年一月十二日(星期六)

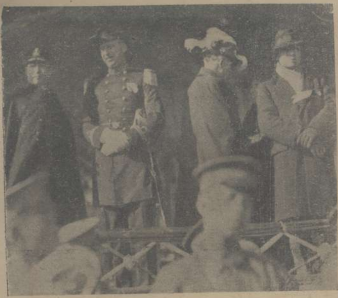

右為十八年元旦首都參加閱兵大典蔣馮閻李四總司令

上為元旦日參加閱兵典禮之外賓

梁中銘攝

御平圓頂緞帽，玄色直貢呢馬褂，竹布襪，藏青方口鴨舌頭絨線鞋之閻總司令

文農作

首都閱兵大典中蔣主席檢閱第三師迫擊砲隊時之情形

梁中銘攝

右圖為閱兵典禮之砲隊與閱兵臺

上圖為閱兵典禮蔣主席出發檢閱之攝影

梁中銘攝

下為元旦日上警備司令熊式輝氏于閱兵典禮中之神情及其軍官（家麟攝）

左為熊夫人與其子女參加（家麟攝）

新任上海特別市公安局長黃振興先生

朱家麟攝

宋子文夫人張樂怡女士肖影

光藝照相館攝

元旦上海跑馬廳之賽馬

靜山攝

海上名醫吳蓮洲先生　丁悚攝

左為小觀園主人揚守仁君，新植梅花千餘種，姿態天然，不日在棋盤街國民書局內陳列任人參觀云。

右為最近利物浦警士所用之臨變交通臺攝影。

本報第一集彙刊與第三集彙刊

本報第一集彙刊再版

▣准于陽歷一月十日出版

第一集彙刊（第一期至第十期）未至出版。早已預定一空。故後來者皆被回絕。大有向隅之憾。茲本報為愛護讀者起見。只得再版五千本。以餉讀者。准于陽歷一月六日出版。

每冊定價洋一元二角預約一元寄費一角半

第一集封面

第二集已着手預備再版中

第三集封面

第三集彙刊已出版

▣存數不多 ▣請來速購 ▣幸勿錯過

每冊洋一元二角　寄費角半

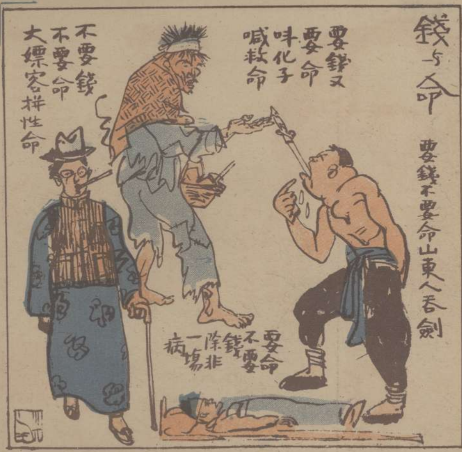

巴黎舞場之印象

淺予作

除夕，編務完畢後，倡議到巴黎跳舞場去消磨這一夜，於是少飛，振宇和我三人在那酒芬肉香狂亂迷醉的世界裡直到早晨的四点鐘才回家。那晚最令我注意的，便是那些美麗的服裝。

北四川路夜戲

陶秋草作

憶寫北平戲劇家熊佛西先生

十七年冬滿作於浙江湖州御間 丸

梅訊　　文燮

倒影　振宇攝

憑眺（童女士）淺攝

滄洲旅館洋台上的振宇（右）和淺予（左）　童女士攝

湖亭　振宇攝

三潭印月之冬　淺攝

西湖三日（續）

淺予

二十三日

□三潭印月　早晨申石伽君來約我們去遊三潭印月，這正是我們今天預定的目的地之一，於是就僱好了艇，準定先上三潭印月去。因爲是早晨的緣故，除了我們這幾個特地趕了早來遊湖的淸客，湖面是數得淸的浮着幾葉遊艇，比之昨日湖中飛耀的情景，眞又是另一個世界了。大約過了半點多鐘，三潭印月到了，三人上了岸。這一塊湖心的獨立的泥墩，比湖心亭要大到十幾倍，這上面有高大的建築，有淺水的小湖有曲抑的長橋，有懷抱的堤岸，還有開着小小的一個舖子賣些食品雜物：也有照相館，專代遊人攝影，若是在春日，他們周旋着遊家，似乎有應接不暇之勢，但當這游人稀跡的冬令，又是這孤立湖心的三潭印月，他們眞是寂寞得極了。

在夏天那淺水的湖裏覆着茂盛的荷葉，是一片翠綠的顏色，點輟着紅白的花朶，此時則滿着雜亂殘幹與明靜的湖水，組成極有趣味的點輟。我攝的『三潭印月之冬』是以荷幹，堤岸，老柳，一潭，遠山，所構成的，雖然僅僅是三潭印月的一角，但整個的三潭印月的印象，我覺得也不過這一點够了。

我們循了路灣灣曲曲一面走着，一面談着，一面取景，一面攝影，在這四面圍繞着湖水的小天地裏，不知不覺盤桓了一小時之久，此時已經將近中午，我們急忙掉舟回來，因爲徐夢痕君約好我們在福祿壽午宴的。

這整個的上午，就很快的飛過了。

□遊侶擠擠　我們很榮幸地嘗過了杭州福祿壽的菜味，回到寓所，童女士已在等着我們；石伽君則邀了邵氏姊妹怡盦女士，儉盦女士，靜盦女士，逸盦女士，和畫家王展如君，僱了兩條船，預

淺予及邵家弟弟

黃龍洞道上的遊侶　淺攝

卓別麟從軍夢式的振宇

自右至左，綺畲，逸畲，靜畲，怡畲。（淺攝）

邵綺畲女士　淺予攝於汪莊

備作半天的漫遊。

興奮的情緒，自然爲這意外的歡聚所激起！邵氏姊妹有兩位畫家，怡畲逸畲均寫花卉，和石伽，展如二君都是杭州書畫社的社員；她們姊妹并且都喜研究裝束，又是本報的讀者，所以我所擬的許多樣子，她們在試驗過的很多，於是我們就談些婦女服裝上的問題，使我得到許多實際上的經驗。她們也很喜歡戲曲，據石伽君說，在晚上空閒的時候，她們常帶唱帶做的串起戲來，這些愛好藝術的天性，眞是天才的流露啊！

我們這兩船遊客的談笑聲，夾着比賽打槳的擊水聲，似乎要驚破了全湖的靜默！

□黃龍道　上在船中我們商量好以黃龍洞爲遊覽目的，船到岳坟埠頭，上了岸，因爲要走山路的緣故，都買了草鞋，換去皮鞋，公推振宇肩着，於是在棲霞山中就有卓別麟從軍夢式的振宇，荷着三脚架的毛瑟鎗，穿上一吊皮鞋草鞋的行裝，八字式的脚步，老爺式的走路，跟在一隊旅行家的後面，好一個滑稽的穿插呵！

慢慢的進行，到了棲霞山頂，在紫雲洞休息了一會，向山的陰面往下走，不多遠目的便到了，

起初我們不知道黃龍洞到底是怎樣好玩的一個山洞，結果則祇見了一個在山腰裏用假山石堆砌成的石洞。我想我們的游侶也許不會謊騙我們，因爲她們也費了不少的氣力翻過這一座雖然不得至高的棲霞山，特地來遊覽這假山石的黃龍洞。實在因爲那時太陽已漸漸的西沉，而我們又藏在小的陰面的樹林裏，周圍已慢慢的灰暗起來，遊樂是無論如何振不起了。

這樣出了黃龍，便重復走上了山路，回到埠頭，已經暮色蒼茫了。

□銀色的湖　船從岳坟開出，仰首一望，明月正高懸在銀灰色的空中，西角山峯與雲天接之處，尚依戀着一點落日的餘輝，湖中的全部，則全罩上了灰暗暮色，湖面上也逐漸的閃起了月光的銀波，對面市場的燈光，倒入湖中，被蕩動的湖水引成了長蛇式的蜒動，夜色愈濃，月光也愈顯得明淨，湖水也愈浮起了閃爍的銀波。四圍的山巒，也慢慢的從模糊中顯出了輪廓。此時我們已從疲倦中恢復過來，受了月光的引誘，各人的精神又活動起來。振宇提起了嗓子大唱其捉放曹，我嘴拉琴和着他。繼續下去邵家的弟弟又唱了幾段，談談笑笑，回到湖濱，已將七點鐘了。

晚上，承夢痕君之邀，在杭州影戲院看了『萬丈魔』。

（未完）

靈隱之麓　振宇攝

洋化佛（振宇）　淺攝

亭中小歇

淺予攝於靈隱

上海漫畫的銅鋅版是本公司代製並且價格低廉出品迅速

華美製版公司啓

新閘梅白格路三一五號電話西四〇三二號

本報啓事　第一集彙刊，因陽歷新年工人循例休假，以致裝訂延誤，殊深歉仄，茲再展期準於本月十六日出書，當不致再有所遲延也，諸希見諒。

冲晒放大　照相材料

洋行

總行　南京路四七〇　電話中央四六八號

分行　吳淞路十號　電話北三十號

冠生園飲食部

佈置美化　雅潔絕倫

茶點　奶粉豬油飽……每隻一角　廣州星期美點……每碟一五分　鮮嫩香茗……每壺一角　各式飽子……每盆五分

菜品　廣州酒菜……伊府鍋麵　海鮮炒賣……隨意小酌

冷品　冰淇淋……每客一角半　雪蘇汽水

南京路晝錦里西　時間上午八時至晚十二時

王先生

每天吃吃玩玩，實在無聊。不錯，我父親在時曾教了我一點醫道，現在只好拿塊牌子，接接生意。
近來醫生招牌東也一塊西也一塊，大約一定是一筆好生意。
世醫王盛寓
王公館
老兄等一等！不要心急！若是藥方開錯，我可不負責任！
我們老太太生了病，一定要先生出診一趟。
你先回去，我馬上就來。
中醫出診少有坐汽車的，小陳肯讓我出出風頭，看看有點交情，所以後還是自己去買一輛車來，我想那老太婆這回一定不會從中作梗的。
啊呀！阿三！我開得太快了！煞不住了！
王太太！王先生呢？我們老太太病得快死了，怎麼他還不去？
為來為去為你們這班病鬼！他自己也躺在醫院裏快死了，請你們老太太陪陪他吧！

育兒聖品
愛蘭百利
代乳粉
各大藥房均有出售
上海廣東路四十号

双頭鳥牌
烟台啤酒
純粹甘冽
均有出售
酒樓酒店
總經理
上海義成公司
法界吉祥街五十号

都錦生絲織廠上海總發行所在北四川路達路口
請購用都錦生國貨領帶襯衫